Sainte-Anne d'Auray

BULLETIN de Sainte-Anne-d'Auray

Août · **2023**

© Crédit photo : "Quantième photographie"

n°73

© Crédit photo : "Quantième photographie"

© Crédit photo : "Quantième photographie"

www.sainte-anne-auray.com

LE MOT DU MAIRE	P 2
VIE MUNICIPALE	P 3 à 17
ENFANCE & JEUNESSE	P 18 à 20
VIE SOCIALE	P 21 à 23
VIE ASSOCIATIVE	P 24 à 32
CONCOURS PHOTOS	P 33 à 35

Directeur de la publication :
Roland GASTINE, Maire de Sainte-Anne-d'Auray
Membres de la rédaction :
Kevin FORGET - Franck LE ROUX - Frédéric COLLEC
Claude TRACOL - Valérie JEGOUSSE
Stéphanie REBY - Myriam DESCHAMPS - Nicolas VEST
Gaëtane LE PALMEC - Florence MORY
Conception et réalisation :
CREAPRINT COMMUNICATION - 06 07 08 67 10
www.creaprint-communication.com
Tirage : 1350 exemplaires - Imprimé sur papier issu de forêts gérées durablement.

NUMÉROS UTILES

Mairie	02 97 57 63 91 contact@sainte-anne-auray.bzh www.sainte-anne-auray.com
Cabinet médical	02 97 57 57 18
Cabinet infirmier	02 97 57 65 40
Infirmière Mme GARNIER	06 31 15 76 48
Pharmacie	02 97 57 63 05
Kinés - M. POIS - M. LE GUERROUÉ	02 97 31 98 78
Kiné Mme GICQUEL-LEROUX	02 97 57 86 06
Ostéopathe	02 97 31 98 78
Opticien	02 97 29 93 58
Pédicure - Podologue	02 97 31 82 14
Vétérinaire	02 97 31 73 00
Pompiers	18
Police	17
Samu	15
La Poste	3631
Office de Tourisme	02 97 24 34 94
Ouest France	06 84 07 84 71
Le Télégramme	06 62 08 54 46
Médiathèque	02 97 57 57 35
Gare d'Auray ou de Vannes	36 35
Taxi GUERNEVÉ	02 97 57 56 56 ou 06 80 35 34 37
Sanctuaire	02 97 57 68 80
Paroisse	02 97 57 66 28
Secrétariat Basilique	02 97 57 58 50

Le Mot DU MAIRE

BONJOUR À TOUS,

Je suis ravi de vous retrouver pour annoncer des nouvelles qui, pour certains d'entre vous, peuvent être intéressantes.

Tout d'abord la voie partagée vélos/piétons, tant attendue, pour se rendre à Pluneret est terminée. Elle permet de rejoindre également la ville d'Auray, St Goustan, Le Bono et plus loin en direction du Golfe du Morbihan. L'objectif des collectivités est de créer des liaisons entre les communes. Pour cela, AQTA a intégré dans le schéma communautaire les axes Brech - Sainte Anne (par RD19) et l'axe Pluvigner - Sainte Anne. De son côté, le département va réaliser, en lien avec le schéma départemental, l'axe Plumergat - Sainte Anne (par RD 33).

La collectivité AQTA a voulu en faire plus avec une aide financière pour l'acquisition d'un vélo ou matériel « ma prime vélo » pouvant aller jusqu'à 500 €. Tous les renseignements sont sur ***https://www.auray-quiberon.fr/a-votre-service/mobilites-171.html***

Pourquoi passer au vélo ? me direz-vous. Tout simplement parce que c'est écologique, c'est très économe, c'est bon pour l'esprit et le corps et ça peut être rapide en cas de circulation dense.

Une autre bonne nouvelle est à mettre à l'actif du Conseil Départemental. En effet, notre commune a été choisie pour être l'une des sept villes traversées et constituera un point d'allumage de la Flamme Olympique.

Les objectifs du Relais de la Flamme de Paris 2024 sont :

- Mettre en valeur la France, ses territoires, son patrimoine et ses savoir-faire .
- Valoriser la place du sport dans la société.

Elle parcourra notre territoire le 6 juin 2024, jour du 80ème anniversaire du débarquement des Alliés.

Je vous invite d'ores et déjà à prendre vos dispositions pour participer à cet évènement exceptionnel.

L'eau potable est et restera un sujet majeur dans notre vie de tous les jours. Pour que nos comportements en faveur des économies soient présents chaque jour, AQTA a mis en place diverses actions de sensibilisation. Elle met à disposition gratuitement, notamment pour les plus vieilles constructions, des kits hydro-économes qui seront distribués en mairie. Pour préserver également la ressource, une aide a été fixée pour l'achat d'un récupérateur d'eau hors sol jusqu'à 50 € et 200 € pour une cuve enterrée (voir site internet « actualités » ou se renseigner en mairie).

Je souhaite à toutes et à tous un bel été et de bonnes vacances, c'est le bon moment pour se détendre.

A bientôt,

Le maire
Roland GASTINE

Vie MUNICIPALE

HOMMAGE

FRANÇOIS BLANCKAERT,

conseiller municipal, nous a quittés le 13 avril dernier, emporté par la maladie.

Né le 1er mars 1950 à Armentières dans les Hauts de France, il a débuté sa carrière professionnelle dans l'Education Nationale de 1971 à 1978.

En 1979, après une reconversion profession-nelle, il a exercé dans plusieurs compagnies d'Assurances, et ce, jusqu'en 2015.

Amoureux de la Bretagne, c'est en 2013, qu'avec son épouse, ils choisissent Sainte-Anne-d'Auray pour venir passer leur retraite.

François s'est impliqué au sein du Collège Sainte Anne-Saint Louis en donnant quelques heures de son temps comme assistant d'éducation.

Lors des élections municipales de 2020, il est élu Conseiller Municipal. Homme de valeur, François s'est engagé dans les commissions Finances et enfance jeunesse dans lesquelles il avait à cœur de travailler dans l'intérêt général.

IMAGINA

Bientôt sur votre commune, Imagina. Nous travaillons sur la mise en place d'une application connectée.

L'application Imagina, permettra, entre autres, d'accéder à l'agenda des manifestations, l'actualité des commerçants et des associations, ainsi qu'à certaines démarches en ligne.

Sainte-Anne-d'Auray fait un pas dans le monde du connecté pour que chacun puisse facilement obtenir les informations nécessaires en fonction de ses besoins.

Vie MUNICIPALE

FINANCES

Le budget communal est l'acte fondamental de la gestion municipale car il permet d'évaluer les prévisions de recettes et de dépenses qui sont votées par le Conseil Municipal pour une année.

Il est composé de deux sections : l'une de fonctionnement, l'autre d'investissement.

Chacune de ces sections doit être présentée en équilibre, les recettes égalant les dépenses.

Pour comprendre la composition d'un budget communal, faisons une comparaison avec le budget familial :

		Budget communal	Budget Familial
Fonctionnement	Dépenses	Frais de personnel, participations, subventions versées, activités des services, remboursement des intérêts des emprunts	Impôts, loyers, assurances, alimentation, habillement, emprunts
	Recettes	Taxe d'habitation, dotations de l'Etat, recettes des services...	Revenus, salaires, allocations...
Investissement	Dépenses	Travaux sur bâtiments ou voirie, acquisitions de matériel, d'immeubles et de terrains, remboursement du capital des emprunts	Construction, achat d'un logement, voiture, travaux, remboursement des emprunts
	Recettes	Autofinancement (épargne),subventions et dotations perçues, emprunt	Economies (épargne), emprunt...

Le budget communal pour 2023 s'élève à 4 945 669 € répartis de la façon suivante :

- Fonctionnement : 2 651 986 €
- Investissement : 2 293 683 €

Le montant global des **dépenses et recettes de fonctionnement** est en hausse de 11% par rapport aux inscriptions budgétaires de 2022.

Côté **dépenses**, cette évolution s'explique par une augmentation prévisible des charges à caractère général (+13%) lesquelles sont consacrées au fonctionnement de la collectivité (eau, électricité, alimentation, entretien des bâtiments, nettoyage des locaux...). Une hausse des charges de gestion courante est également estimée à +10%.

Répartition des dépenses de fonctionnement (en montant et en %) :

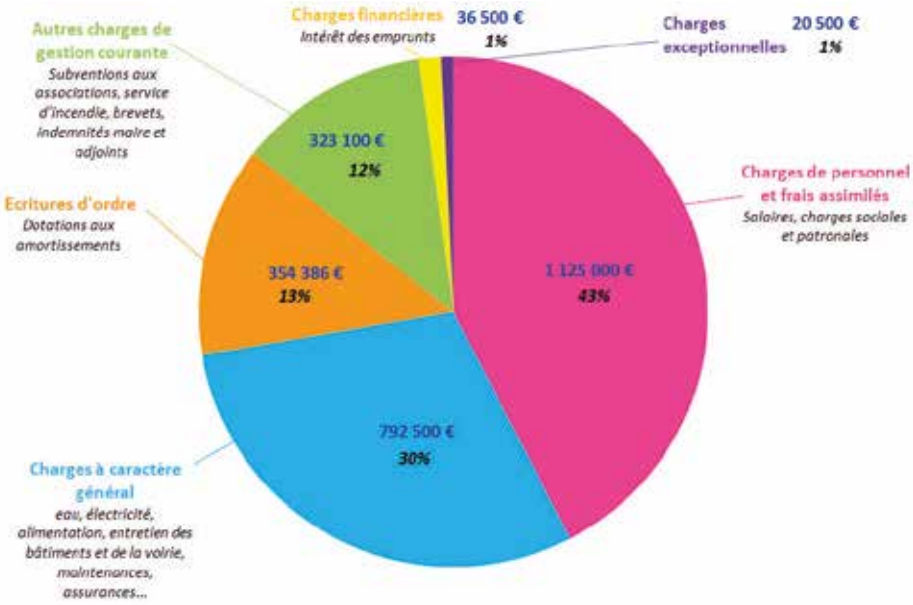

Concernant les **recettes**, l'augmentation est essentiellement due à une évolution prévisionnelle des produits des taxes foncières. Celles-ci sont dynamiques du fait de la revalorisation législative et automatique des bases de calcul liées à l'inflation (cf l'article "focus : la taxe foncière"). Sont également budgétées une hausse des dotations et subventions (soit +88 000 €) puis des recettes émanant des services proposés aux saintannois (ALSH, cantine, périscolaire...).

Répartition des recettes de fonctionnement (en montant et en %) :

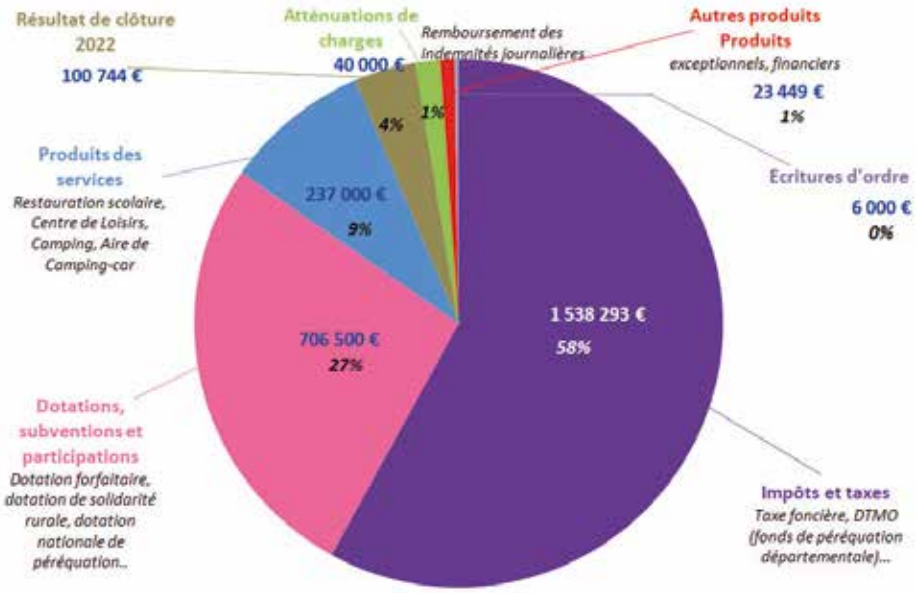

Les **dépenses et recettes d'investissement** prévues au Budget (2 293 683 €) sont en baisse par rapport à celles budgétées en 2022 (soit -14%).

En 2022, les **dépenses** ont été principalement consacrées aux travaux de voirie pour la rue De Gaulle et la rue de Vannes. En 2023, ces travaux de voirie porteront sur la piste cyclable ou encore sur la rue Nicolazic ; y seront associées des dépenses en faveur d'un parc intergénérationnel et d'une étude sur un nouvel ALSH (Accueil de Loisirs Sans Hébergement), la capacité d'accueil de l'ALSH actuel étant jugée insuffisante au regard du nombre d'enfants accueillis.

Répartition des dépenses d'investissement (en montant et en %) :

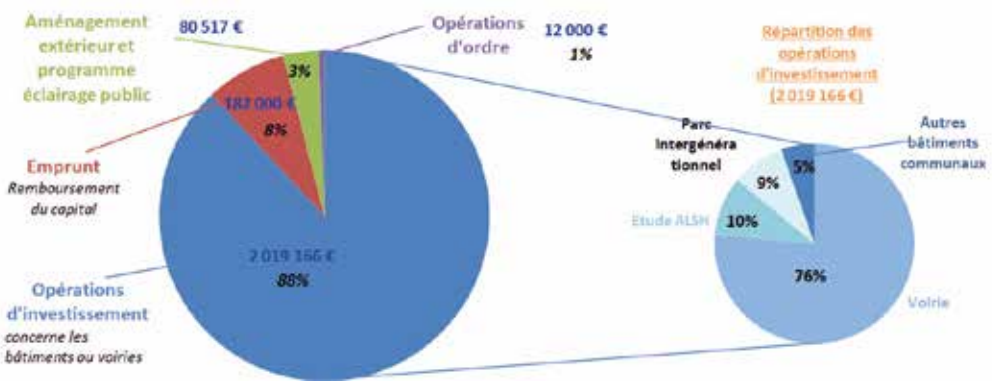

Côté **recettes**, les subventions attendues sont supérieures à celles budgétées l'année dernière. Elles proviennent de l'Etat, du Conseil Régional, du Conseil Départemental ou encore d'AQTA.

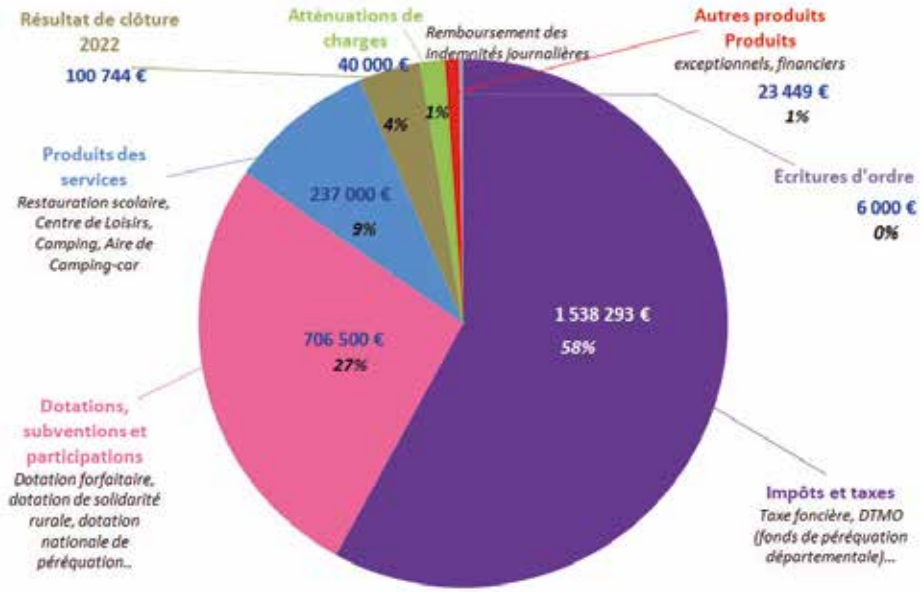

FINANCES

FOCUS : LA TAXE FONCIÈRE

Chaque année, le Conseil Municipal fixe les taux de la fiscalité directe locale dont le produit revient à la commune. Cet exercice se déroule au moment du vote du Budget communal au 1er trimestre de l'année, après étude en commission Finances.

La taxe foncière, tout comme la taxe d'habitation, fait partie des impôts locaux.

Depuis 2018, **LA TAXE D'HABITATION** a baissé progressivement pour l'ensemble des français. Dès 2021, 80 % des Français ne la payaient plus. Pour les 20 % des ménages restants, l'allègement a été de 30 % en 2021 puis de 65 % en 2022. En 2023, plus aucun foyer ne paie de taxe d'habitation sur sa résidence principale mais la taxe est en revanche maintenue pour les résidences secondaires.

LA TAXE FONCIÈRE est perçue chaque année par les collectivités territoriales et s'applique aux propriétés :

- **BÂTIES :** il s'agit de toutes les constructions qui peuvent avoir un usage d'habitation ou un usage professionnel (maisons, appartements, parkings, dépendances...)
- **NON BÂTIES :** elles peuvent prendre la forme de terres, serres affectées à une exploitation agricole, des étendues d'eau...

Cet impôt foncier est dû uniquement par les propriétaires ou usufruitiers au 1er janvier de l'année d'imposition. Il est souvent accompagné de taxes assimilées aux impôts locaux, comme les taxes sur les ordures ménagères.

Pour comprendre le calcul de cet impôt, il convient d'analyser ses différentes composantes :

- **LA VALEUR LOCATIVE DE LA PROPRIÉTÉ**
- **LE TAUX COMMUNAL**

On peut retenir que les responsabilités sont partagées entre État et collectivités.

LA VALEUR LOCATIVE DE LA PROPRIÉTÉ (=bases d'imposition) :

Elle correspond au loyer théorique annuel qui serait appliqué si le bien était loué.

Pour les propriétés bâties, la base d'imposition est égale à 50 % de la valeur locative du bien immobilier.

Pour les propriétés non-bâties, cette base d'imposition est égale à 80 % de la valeur locative du bien immobilier.

À cette base d'imposition, il convient d'appliquer - que ce soit pour les propriétés bâties et non-bâties - un taux de revalorisation établi par les services fiscaux en fonction de l'évolution de l'indice des prix à la consommation sur un an.

=> En clair : plus l'inflation évolue, plus le coefficient de revalorisation est important.

- Entre novembre 2020 et novembre 2021, l'INSEE a déterminé une inflation de +3,4%, entraînant une hausse équivalente des valeurs locatives au 1er janvier 2022.
- Entre novembre 2021 et novembre 2022, l'inflation s'est établie à +7,1%.

Ce relèvement signifie que le montant payé par les contribuables a augmenté à minima de 7,1%, avant toute augmentation éventuelle par la commune du taux de la taxe foncière.

LE TAUX COMMUNAL

Après plusieurs années sans augmentation et au regard des contraintes auxquelles la municipalité doit faire face (augmentation des coûts des consommables : gaz, denrées alimentaires...) et des investissements à réaliser (ALSH, travaux de voirie...), les élus se sont prononcés en faveur d'une hausse de 2% des taux des contributions directes locales.

Seront ainsi appliqués en 2023 les taux suivants :

Taxes	Taux communal 2023
Taxe Habitation	18,35%
Foncier Bâti	39,14%
Foncier Non Bâti	36,23%

Le produit fiscal attendu en 2023 sur notre commune pour ces impôts directs locaux s'élève à 1 438 293€, ce qui représente 54% des recettes de fonctionnement inscrites au budget.

EN RÉSUMÉ :

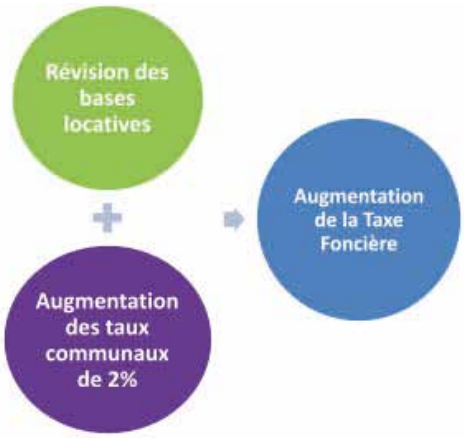

ENVIRONNEMENT

QU'EST-CE QUE LA MÉTÉO DES FORÊTS ?

Les conditions météorologiques influencent fortement le départ et la propagation des feux.

Dans un objectif de prévention des feux et pour que chacun adapte ses comportements en fonction du danger prévisible, la Météo des forêts indique un niveau de danger de feux de forêts établi à partir des prévisions météorologiques et l'état de sécheresse de la végétation.

Cette information est délivrée à l'échelle du département pour le lendemain et le surlendemain, avec 4 niveaux de représentation du danger : faible, modéré, élevé, très élevé.

La Météo des forêts n'informe pas sur les incendies en cours ou à venir.

Un niveau de danger faible ne signifie pas l'absence de risque d'incendie sur le département.

Selon les situations locales, les mairies et les préfectures peuvent restreindre l'accès aux zones exposées aux incendies et les activités. Renseignez-vous sur le site internet de votre préfecture.

Pour vous protéger et protéger votre environnement, retrouvez les bons réflexes sur : feux-foret.gouv.fr

LES 4 NIVEAUX DE REPRÉSENTATION DU DANGER DE FEUX

DANGER TRÈS ÉLEVÉ (ROUGE)

Les conditions météorologiques rendent le risque de départ et de propagation de feux de forêt et de végétation très élevé comparativement aux normales estivales.

DANGER ÉLEVÉ (ORANGE)

Les conditions météorologiques aggravent significativement le risque de départ et de propagation de feux de forêt et de végétation comparativement aux normales estivales. Le risque de feux peut être localement très élevé.

DANGER MODÉRÉ (JAUNE)

Les conditions météorologiques n'aggravent pas significativement le risque de départ et de propagation de feux de forêt et de végétation comparativement aux normales estivales. Le risque de feux peut être localement élevé.

DANGER FAIBLE (VERT)

Les conditions météorologiques prévues et les dernières précipitations atténuent le risque de départ et de propagation de feux de forêt et de végétation.

COMMENT ÉVITER LES DÉPARTS DE FEU ?

9 feux sur 10 sont d'origine humaine et principalement le fait d'une imprudence. Adoptons les bons réflexes pour les éviter !

FEU ET BARBECUE

J'organise les barbecues chez moi, sur une terrasse et loin de la végétation qui peut s'enflammer.

CIGARETTE ET MÉGOT

Je jette mes mégots dans un cendrier. Je ne fume pas en forêt.

TRAVAUX ET ÉTINCELLES

Je réalise mes travaux loin de la pelouse et des herbes sèches. Je prévois un extincteur à portée de main en cas de départ de feu.

STOCKAGE DES COMBUSTIBLES

Je stocke les matériaux et produits inflammables (bois, bouteilles de gaz) dans un abri fermé, éloigné de mon habitation.

QUE FAIRE EN CAS DE DÉPART DE FEU ?

ALERTER

Témoin d'un début d'incendie, je donne l'alerte en appelant le 112, le 18 ou le 114 (personnes malentendantes) et j'essaie de localiser le feu.

SE PROTÉGER

Je me mets à l'abri dans une habitation débroussaillée en attendant l'intervention des secours. La voiture n'est pas un abri sûr car elle pourrait brûler.

S'INFORMER

Je reste informé de la situation et me conforme aux consignes des secours ou de la mairie.

RENSEIGNEZ-VOUS SUR LE SITE INTERNET DE VOTRE PRÉFECTURE

L'accès et la circulation dans les bois, forêts, landes... peuvent être déconseillés, voire interdits, aux véhicules et aux piétons à certaines périodes.

Les barbecues, feux d'artifices ou tout emploi du feu peuvent également être interdits.

Les travaux agricoles et forestiers et les travaux pouvant générer des étincelles (broyeurs, débroussailleuses, tronçonneuses à moteur, soudeuses, etc.) peuvent être réglementés, voire interdits.

Ne pas respecter les consignes de prévention édictées par les autorités publiques vous expose à une amende de 4ème classe d'un montant de 75 0 €.

Pour connaître ces possibles restrictions, renseignez-vous sur le site de la préfecture de votre domicile ou de votre lieu de vacances.

ENVIRONNEMENT

LES BIOCIDES, DES PESTICIDES CACHÉS DANS NOS MAISONS

Les biocides sont des pesticides au même titre que les produits phytosanitaires, mais ne sont pas utilisés pour les mêmes raisons :

- **Biocides :** protection des biens et des personnes (désinfectant, antiparasite, protection du bois ...)
- **Produits phytosanitaires :** protection des cultures (herbicides, insecticides, répulsif ...).

Ces produits ne sont pas soumis à la même réglementation. Ainsi, une molécule interdite dans un produit phytosanitaire peut cependant être autorisée dans un biocide !

DES IMPACTS SUR LA SANTÉ HUMAINE ET NOTRE ENVIRONNEMENT

- **Dans l'eau que nous buvons :** à cause de la solubilité des molécules ou de leur transport dans des matières en suspension, de nombreux biocides se retrouvent dans l'eau de nos rivières, avec le risque d'arriver jusqu'à l'eau de notre robinet.
- **Dans l'air que nous respirons :** la pollution de l'air intérieur serait 5 à 10 fois supérieure à celle de l'air extérieur.
- **Dans le sol qui produit nos aliments :** les biocides visent à éradiquer le vivant mais ne sont pas sélectifs. Une fois répandus dans la nature, ils sont potentiellement nocifs pour tous les autres êtres vivants.

LES BONS GESTES POUR SE PASSER DES BIOCIDES

Pour chaque problème entraînant l'usage potentiel de biocides, il est possible de résoudre la cause, sinon de trouver des alternatives saines et efficaces.

Bactéries et virus : des désinfectants sont régulièrement utilisés pour limiter la propagation des virus de saison. Ce sont aussi des biocides ! Vous pouvez nettoyer régulièrement et soigneusement vos mains à l'eau et au savon et préférer des produits naturels (vinaigre blanc, savon de Marseille, ...) ou éco-labellisés pour faire le ménage.

Le saviez-vous ? L'eau de javel est également un biocide : elle tue les bactéries (les bonnes comme les mauvaises) mais ne lave pas !

Pour apprendre à les identifier, prendre conscience de leurs impacts et trouver les solutions pour s'en passer, Eau et Rivières de Bretagne, la Maison de la bio 29 et la Mce ont réalisé une fiche d'information «Les biocides, des pesticides méconnus ».

Retrouvez la fiche Les biocides, des pesticides méconnus sur notre site Internet : www.mce-info.org/publications (Sélectionnez le Filtre Pesticides) ou en version papier à la Mce à Rennes.

SÉCHERESSE EN BRETAGNE : VERS UNE AMÉLIORATION ?

Après les pluies de septembre 2022, nous pouvons penser que la période de sécheresse est derrière nous. L'état des ressources superficielles et souterraines en eau s'améliore mais la vigilance reste de mise.

LA SÉCHERESSE EST-ELLE FINIE ?

La sécheresse 2022 est l'une des trois plus sévères depuis 1964 et la situation des ressources d'eau potable en fin d'été aura été extrêmement tendue. La Bretagne est très vulnérable face aux sécheresses puisque nous puisons 75% de notre eau potable dans les eaux de surface (cours d'eau et barrages).

Mais les conditions climatiques semblent enfin être en train d'évoluer : la chute des feuilles des arbres font que l'évaporation par les plantes se réduit. Et les pluies commencent enfin à profiter à nos rivières. Conséquence positive de la remontée du niveau de nos cours d'eau, la situation dans les barrages s'est légèrement améliorée depuis début octobre. Mais plusieurs d'entre eux restaient proches de la rupture. Il faut donc rester vigilant et faire évoluer nos habitudes.

DES GESTES ÉCONOMES EN EAU FACILES À METTRE EN PLACE

Les économies d'eau sont donc essentielles pour éviter tout scénario de rupture d'alimentation en eau dans les prochains mois.

Voici quelques gestes simples à appliquer :

- Limiter le temps passé sous la douche de 3 à 5 min par jour.
- Éteindre l'eau qui coule inutilement lors du brossage des dents, lavage des mains, rasage ou encore lors de la vaisselle et installer des mousseurs aux robinets de la maison.
- Faire tourner son lave-linge et lave-vaisselle à plein.
- Penser à la récupération d'eau de pluie pour les usages extérieurs : arrosage, nettoyage terrasse...

Pour informer et sensibiliser les bretons sur l'eau, la Maison de la Consommation et de l'environnement (Mce) a réalisé 3 vidéos : « Apprenons à connaître l'eau que nous consommons ». Retrouvez-les sur notre site Internet : www.mce-info.org/publications (Sélectionnez le Filtre Environnement).

Eau du Morbihan
service public d'eau potable

POURQUOI ÉCONOMISER L'EAU ?

L'eau est indispensable à notre vie quotidienne. Pourtant, on a souvent tendance à oublier qu'elle n'est pas une ressource inépuisable ! Il existe de nombreuses solutions simples pour faire des économies d'eau sans forcément renoncer à votre confort. Économiser l'eau, c'est aussi réduire votre facture.

#laissepascouler est un appel à la vigilance de chacun pour préserver notre ressource, c'est également un rappel des petits gestes quotidiens pour faire des économies (estimations pour une famille de 4 personnes)

RÉDUCTION 7 000 L* SUR VOTRE FACTURE D'EAU — CHASSE D'EAU À DOUBLE COMMANDE

RÉDUCTION 3 000 L* SUR VOTRE FACTURE D'EAU — RÉCUPÉRATION EAU DE PLUIE POUR LE JARDIN

RÉDUCTION 3 000 L* SUR VOTRE FACTURE D'EAU — J'AI UN MITIGEUR OU UN MOUSSEUR

RÉDUCTION 10 000 L* SUR VOTRE FACTURE D'EAU — DOUCHE PLUTÔT QUE BAIN

RÉDUCTION 12 000 L* SUR VOTRE FACTURE D'EAU — ÉLECTRO-MÉNAGER ÉCONOME

RÉDUCTION 35 000 L* SUR VOTRE FACTURE D'EAU — JE SURVEILLE LES FUITES

RÉDUCTION 4 000 L* SUR VOTRE FACTURE D'EAU — LAVE-VAISSELLE LAVE-LINGE PLEINE CHARGE

RÉDUCTION 35 000 L* SUR VOTRE FACTURE D'EAU — JE NE LAISSE PAS COULER L'EAU QUAND JE ME LAVE LES DENTS, LES MAINS

RÉDUCTION 20 000 L* SUR VOTRE FACTURE D'EAU — JE POSE UN RÉDUCTEUR PRESSION D'EAU

RÉDUCTION 12 000 L* SUR VOTRE FACTURE D'EAU — DOUCHETTE OU RÉGULATEUR DE DÉBITS SOUS LA DOUCHE

*Cette eau non consommée peut vous permettre d'économiser sur votre facture, en fonction des tarifs d'eau potable et d'assainissement en vigueur sur votre commune.

EAU DU MORBIHAN • 27 rue de Luscanen • CS 72011 • 56 001 Vannes cedex • 02 97 47 91 39 • www.eaudumorbihan.fr

www.laissepascouler.fr

À L'ENCRE BLEUE - conception réalisation - © Pixabay - Istock - 05/18

L'ATLAS DE LA BIODIVERSITÉ COMMUNALE

Dans le cadre des atlas de biodiversité communale, voici les dernières espèces WANTED que nous proposons de recenser sur la plateforme d'inventaires participatifs :

- Le crapaud épineux
- La buse variable
- Le hérisson
- La jacinthe des bois

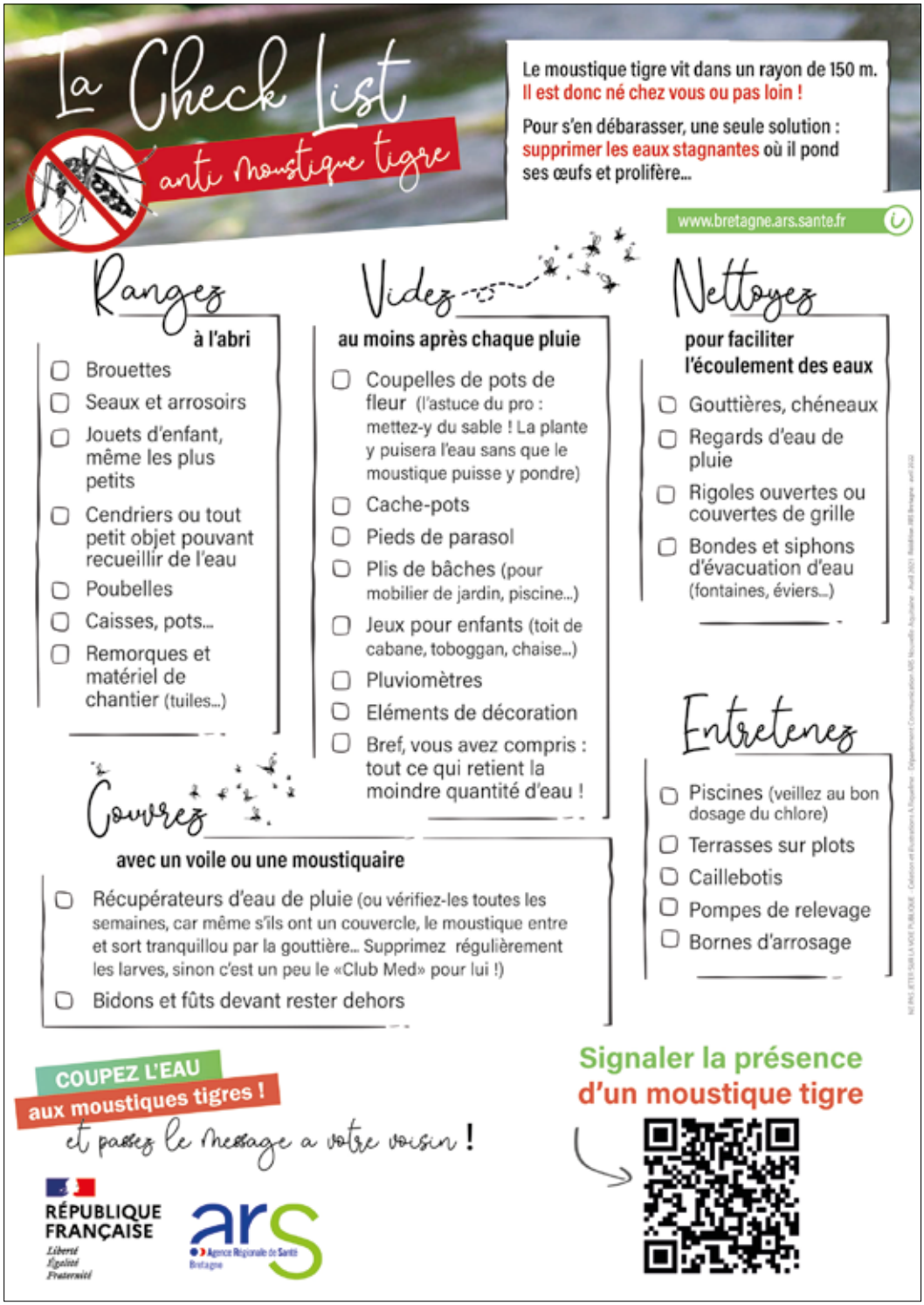

DÉCHETS

La déchèterie de Lescrezan, à Sainte-Anne-d'Auray, ne propose plus les colonnes d'apports volontaires pour le verre, les papiers et les emballages depuis le 9 mars 2023.

Ce retrait des colonnes répond à des exigences de sécurité et à l'obligation de mettre en place d'autres collectes spécifiques obligatoires (bac à huile notamment).

La colonne pour les textiles reste en place.

Pour trouver la colonne la plus proche, selon votre trajet, vous pouvez vous rendre sur la carte interactive sur le site Je-vis-Ici.

Vie MUNICIPALE

NOUVELLES ACTIVITÉS ET NOUVEAUX COMMERÇANTS

CRÊPERIE LES AJONCS

Depuis début avril, Amandine et Anthony, nouveaux propriétaires, ont rouvert les portes de la crêperie/salon de thé Les Ajoncs.

Dans une ambiance chaleureuse et cosy, ils proposent crêpes et galettes confectionnées grâce à des produits sélectionnés auprès de producteurs locaux. La carte, proposant un large choix, est régulièrement enrichie par la galette et la crêpe du moment, selon les inspirations d'Anthony, cuisinier et pâtissier de métier.

Côté salon de thé, Amandine saura vous conseiller tant pour une boisson rafraichissante qu'une boisson chaude, sélectionnées auprès de ses partenaires locaux. Des pâtisseries faites maison seront prochainement disponibles pour accompagner ces moments de détente.

Ouverture du mercredi au samedi 12h à 17h45 puis de 19h à 20h30 et le dimanche 10h30 à 18h.

4 rue de Vannes
Réservations au : 02 97 57 62 94

COURS DE HATHA YOGA

Madame Leslie LAVALLÉE vous propose des cours de Hatha Yoga à Sainte-Anne-d'Auray, par petits groupes de 4 élèves, lotissement Beauséjour ou à votre domicile, pour vous concentrer sur des postures adaptées, une bonne respiration et de la relaxation.

Contact : Leslie au 06 32 83 02 32
Facebook : Leslie Yogananda Bzh
Instagram : Yogananda Bzh
www.yogananda.bzh

YOGANANDA
COURS DE HATHA YOGA

INFIRMIÈRE GARNIER CHRISTELLE

Madame GARNIER Christelle vous informe de la reprise du cabinet d'infirmière libérale de Madame JEANDEL, situé 58 rue du Général de Gaulle à Sainte-Anne-d'Auray, à compter du 1er juillet 2023, pour vos soins à domicile tous les jours du lundi au dimanche sur rendez-vous de 07h00 à 20h00.

Téléphone : 06 31 15 76 48

BRIN D'HERBE

Eric VITTET a créé son entreprise depuis mars 2023 et propose plusieurs services :

- **Tonte**
- **Taille de haies**
- **Rabattage de haies**
- **Petit élagage**
- **Taille d'arbustes et fruitiers**
- **Petit bricolage**
- **Travaux d'entretien**

Téléphone : 06 14 33 33 47

BRIN D'HERBE
VE 56
06 14 33 33 47
TAILLE - TONTE - BRICOLAGE

HÔTEL KARA

POURQUOI KARA ?

« … nous souhaitions un restaurant/bar, hôtel de charme, chic et cosy, d'où l'envie d'un nom qui le représente : CARAT, mesure de pureté des métaux précieux. Pourquoi un « K » ? Pour le K de Ker, un lieu où il y a de la vie, où il fait bon vivre. De l'association des deux est né KARA ! ».

Originaires de Brest, Juliette BRIGARDIS et David TORDEUX sont depuis juin les nouveaux propriétaires du 25 rue de Vannes, adresse emblématique entièrement revisitée après 6 mois intenses de rénovation.

UN RESTAURANT OUVERT SUR LA VILLE

Pouvant accueillir jusqu'à cinquante couverts (plus vingt en terrasse en saison), le restaurant propose une carte à la fois authentique (tous les plats sont faits maison) et créative dans une ambiance musicale Lounge, le tout dans une décoration raffinée et chaleureuse…

Ouvert du mardi soir au dimanche midi, plusieurs menus sont présentés, depuis le menu du jour (20.50€ le midi, 24.50€ le soir hors week-end et jours fériés) jusqu'aux menus « plaisir », « sensation » ou bien encore « KARA », le menu signature de la maison !

UN BAR LOUNGE

Véritables lieux de vie, le bar lounge et son salon contemporain sonnent comme une véritable invitation à la détente…

Spacieux et intimiste, l'espace combine différents aménagements qui permettent, au choix, de profiter d'un cocktail maison (en intérieur comme en terrasse), de discuter "affaires" ou bien encore tranquillement « se poser » avec une plancha maison…

DEUX SALLES DE SÉMINAIRES

AUTRE NOUVEAUTÉ : deux salles qui peuvent accueillir jusqu'à vingt et quarante personnes chacune, soit un véritable outil mis à la disposition des entreprises et professionnels de la région !

Ces salles sont aussi disponibles pour des conférences, afterworks, cocktails, et bien entendu réceptions privées (banquets, repas de familles) …

UN HÔTEL 3***

Affilié au réseau volontaire BRIT HÔTEL, KARA*** dispose de 24 chambres, toutes climatisées, dotées d'une literie de qualité, d'une salle de bain avec baignoire ou douche, une TV écran plat ainsi qu'un accès gratuit à une connexion internet en Wi-Fi.

Le plus du KARA : un espace piscine chauffé d'avril à octobre, qui appelle à la détente.

www.kara.bzh
contact@kara.bzh

ACCOMPAGNEMENT PARENTAL

Animatrice enfance jeunesse et sophrologue, je vous accompagne dans la mise en place de solutions adaptées à votre problématique.

MON RÔLE ?

Écouter, soutenir, proposer des pistes de réflexion et adapter des outils concrets propres à chaque besoin.

POUR QUELLES PROBLÉMATIQUES ?

- Anxiété & stress
- Communication
- Confiance en soi
- Gestion des conflits
- Gestion des émotions
- Sommeil

Contact :
Johanne POILPOT
06 60 49 79 69
Mail : johanne.poilpot@hotmail.fr

Interventions à domicile, par téléphone ou par mail.

MARCHÉS HEBDOMADAIRES

DE NOUVEAUX VISAGES SUR NOS MARCHÉS SAINTANNOIS, FACE À LA MAIRIE !

LE MERCREDI MATIN, RETROUVEZ :

- NICO : crêpes et galettes
- JEAN-FRANÇOIS : fromages et crèmerie
- GAËLLE : poissons et crustacés
- JACOB : maraîcher en légumes
- CHRISTIAN : miel
- LAZHAR : fruits
- CÉLINE : produits en vrac : alimentaire, cosmétique et droguerie

LE SAMEDI MATIN, VOUS ACCUEILLENT :

- **NOUVEAU !** LES POULETTES CAQUETTENT : volailles fermières plein air, pintades, poules, canards, dindes, pigeons, foie gras, pâtés et rillettes
- **NOUVEAU !** JULIE : savons et cosmétiques à base de lait de jument
- LA CABIONNETTE : fruits et légumes bio
- FERME MAMIE POULE : producteur maraîcher en légumes bio
- **NOUVEAU !** CHRISTINE : produits à base de chanvre

N'hésitez pas à les (re)découvrir !

OFFICE DU TOURISME

A L'OFFICE DE TOURISME, ON ACCUEILLE LES TOURISTES MAIS AUSSI... LES HABITANTS !

L'office de tourisme est (très) souvent associé aux vacanciers en séjour ou de passage dans la région, mais il peut également être très utile aux habitants lorsque vous recherchez des activités à faire en solo, entre amis, ou en famille avec vos enfants ou petits-enfants le weekend ou pendant les vacances scolaires !

En fonction de la période de l'année, de vos envies (loisirs, nature, balade...) et grâce à l'expertise de nos conseillers en séjour qui connaissent très bien le territoire et les professionnels, nous adapterons nos réponses à vos besoins.

Les organisateurs de fêtes & manifestions font également appel à nos services pour promouvoir leurs évènements ou encore pour gérer leurs billetteries : spectacles, concerts, balades organisées...

Pour mieux vous servir, nous proposons aussi la vente de billets de bateaux à destination des îles du large, du Golfe du Morbihan, de la Ria d'Etel, des sorties pêche en mer, des sorties nature, des visites guidées, la billetterie du tire-bouchon, les parcs animaliers...

En vous connectant sur notre site internet www.baiedequiberon.bzh, vous avez accès à de nombreuses informations telles que les fêtes et manifestations sur nos 24 communes, les jours de marchés, les restaurants ouverts que nous soyons en haute ou basse saison...

COMMENT NOUS CONTACTER ?

Sur neuf bureaux d'informations que compte l'office de tourisme, quatre sont ouverts à l'année (Quiberon, La Trinité-sur-Mer, Auray et Erdeven), deux sont ouverts d'avril aux vacances de La Toussaint (Etel et Locmariaquer), et trois ouvriront leurs portes sur la haute saison de juin à septembre : Plouharnel, Saint-Pierre Quiberon et pour la première fois dans la nouvelle gare maritime de Quiberon !

En juillet-août, vous pourrez nous retrouver à Sainte-Anne d'Auray devant la Basilique et en mobilité sur tout le territoire 7 jours sur 7.

Si vous souhaitez obtenir une information ou une billetterie sans vous déplacer c'est possible ! Notre équipe de conseillers en séjour se relaie chaque jour pour vous renseigner à distance par téléphone au 02 44 84 56 56 ou via le chat de notre site internet www.baiedequiberon.bzh

Consultez nos horaires d'ouverture :

BOUTIQUE

La boutique de nos offices de tourisme s'étoffe !

Parmi les nouveautés 2023, un topoguide actualisé recensant les balades pédestres et cyclistes de l'ensemble du territoire, une carte à colorier de la Baie de Quiberon, une fouta aux couleurs de la destination et notre toute première Monnaie de Paris !

COMMUNICATION

Nos éditions 2023 sont arrivées !

Un souffle de nouveautés à découvrir dans une collection qui met en lumière toute la destination ainsi que les professionnels partenaires du territoire : de l'inspiration pour de nouvelles sorties et balades à proximité de chez vous. Magazine, carte touristique, guides pratiques...

Consultez-les en ligne sur www.baiedequiberon.bzh ou rdv dans nos offices de tourisme.

Un nouveau logo pour l'office de tourisme intercommunal

Plus moderne, inspirant et résolument tourné vers une cible "jeune", le nouveau logo de l'office de tourisme décliné sur les supports de communication se veut évocateur du territoire de la Baie de Quiberon et de la promesse faite aux futurs voyageurs. Il est le fruit de la collaboration entre élus, professionnels du tourisme et le personnel de l'office de tourisme, et imaginé par l'agence LMWR.

Baie de Quiberon
Le Grand Souffle

MÉDIATHÈQUE

NOUVEAU : CRÉATION D'UNE LUDOTHÈQUE

Depuis le mois de mai, une nouveauté vous attend à la Médiathèque : la ludothèque vous invite à choisir parmi une cinquantaine de jeux destinés aux « enfants » de 2 à 99 ans.

Certains sont à découvrir sur place uniquement, mais d'autres peuvent être empruntés (un jeu par famille pour une durée maximum de 4 semaines). Voilà une autre façon de passer de bons moments en famille !

La ludothèque est appelée à s'enrichir dans les prochains mois, jusqu'à devenir un véritable espace proposant un fonds de plus de 300 jeux.

PRIX DES INCORRUPTIBLES

Le prix des Incorruptibles est un prix de littérature jeunesse, organisé au niveau national.

Cette année, quatre classes de maternelle et trois classes de primaire, soit près de 150 Saintannois et Saintannoises, ont participé à la 34ème édition du concours. À partir d'une sélection de six livres, les élèves ont voté pour leur titre préféré. Une excellente occasion d'échanger autour des livres et d'aborder les différentes thématiques représentées, tout en développant le goût de la lecture.

MISE EN PLACE D'UNE NAVETTE INTER MÉDIATHÈQUES

Depuis le 4 avril 2023, le réseau de Médiathèques d'Auray Quiberon Terre Atlantique, dont fait partie la Médiathèque de Sainte-Anne-d'Auray, a mis en place un service de transport des documents permettant aux abonné-e-s de réserver des ouvrages venant d'autres bibliothèques, et de venir les chercher au plus près de chez eux.

C'est donc une offre élargie, provenant des 22 sites du territoire, qui se présente maintenant aux Saintannois-e-s. Plus de 260 000 documents sont désormais en circulation : des livres, bien sûr, mais aussi des DVD, des CD et des revues.

INFORMATIONS PRATIQUES :

La médiathèque sera fermée du 13 au 31 juillet. N'oubliez pas de rapporter vos documents avant cette date, et, pourquoi pas, d'en emprunter quelques-uns pour avoir des provisions !

Pour connaitre toutes les animations, consulter le site internet des médiathèques Terre Atlantique :
www.mediatheques-terre-atlantique.fr

Contact médiathèque : 11 rue de Vannes - 02 97 57 57 35
mediatheque@admas.fr

Région BRETAGNE

Transport scolaire BREIZHGO

Inscrivez-vous en ligne sur breizhgo.bzh

à compter de la fin mai 2023

Simple & rapide

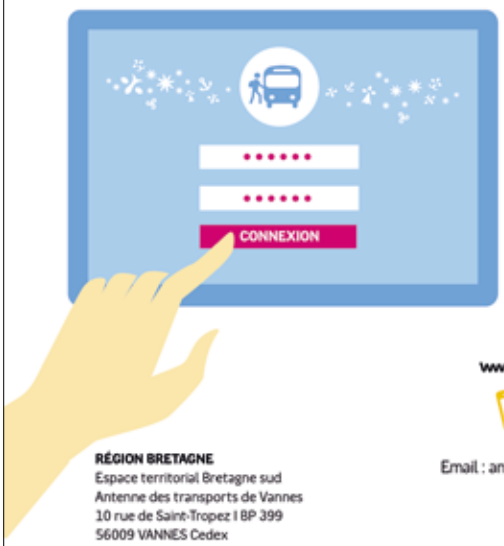

→ Au-delà du 17 juillet 2023, une majoration de 30 € pour inscription tardive sera appliquée.

→ Photo d'identité obligatoire.

RENSEIGNEMENTS

www.breizhgo.bzh/transports-scolaires

02 99 300 300 Prix d'un appel local

Du lundi au samedi de 8 h à 20 h

Email : antennedevannes.transports@bretagne.bzh

RÉGION BRETAGNE
Espace territorial Bretagne sud
Antenne des transports de Vannes
10 rue de Saint-Tropez I BP 399
56009 VANNES Cedex

ENEDIS

En cas d'incidents sur le réseau électrique,

consignes à respecter

- Ne jamais toucher à des fils tombés à terre
- Nous signaler toute anomalie constatée (fils électriques trop bas ou à terre, poteaux endommagés...)
- Ne jamais toucher à un objet en contact avec une ligne éléctrique
- Respecter les zones de danger balisées

Signaler toutes situations dangereuses (24h/24 et 7j/7)

09 726 750 + N° de département

Suivez en temps réel le dépannage sur votre commune sur l'application "Enedis à mes côtés"

Téléchargez dans l'App Store — Disponible sur Google Play

Enfance & JEUNESSE

SERVICE ENFANCE

Un début d'année sur les chapeaux de roue chez « les copains d'abord ». En effet, depuis janvier, au regard des chiffres, la fréquentation a doublé par rapport aux mercredis du premier semestre de 2022.

Une augmentation peut être due aux activités diverses et variées proposées par l'équipe d'animation qui a mis l'accent sur la transversalité des services sur la commune et les intercommunalités : rencontre avec Ploeren, demi-journées au multi-accueil « les coccinelles », médiathèque, jardinage avec les services techniques, carnaval avec l'Espace Jeunes ... Quel plaisir pour les enfants de participer à la fête de la musique, la sensibilisation aux pemiers secours, la kermesse ouverte aux parents !

SÉJOURS & VACANCES D'ÉTÉ

Cet été le centre de loisirs est ouvert du lundi 10 juillet au vendredi 11 août.

Plusieurs séjours sont organisés tout l'été avec le service jeunesse :

- **Séjour 6-8 ans du lundi 10 au jeudi 13 juillet**
  (4 jours, 3 nuits) sous tente, trajets en car, à Séné.
- **Séjour 11-14 ans du lundi 17 au vendredi 21 juillet**
  (5 jours, 4 nuits) sous tente, trajets en vélo A/R, à Séné
- **Séjour 9-11 ans du lundi 24 au vendredi 28 juillet**
  (5 jours, 4 nuits) sous tente, trajets A/R en vélo, à Saint-Philibert.
- **Séjour 14-17 ans du lundi 31 juillet au vendredi 4 août**
  (5 jours, 4 nuits) sous tente, trajets en vélo, à Saint-Philibert.

Après deux semaines de fermeture, il rouvrira ses portes du lundi 28 août au vendredi 1er septembre. L'équipe travaille déjà sur un programme d'animation aux petits oignons avec la création d'une machine à remonter le temps ...

Enfance & JEUNESSE

SERVICE JEUNESSE

ESPACE JEUNES

L'espace jeunes sera fermé à partir du samedi 12 août et réouvrira le mercredi 06 septembre.
Les inscriptions se déroulent sur le portail familles.

STAGE MUSICAL

Cinq jeunes de l'espace jeunes ont enregistré avec l'association « Badenya Denou », un single intitulé « Notre monde ».

Après l'écriture des paroles, la composition de la musique, ils ont enregistré au sein d'un vrai studio.

« Tout était incroyable ! Baba est trop sympa et enregistrer au studio, ça fait comme les pros ! » Chloé et Angélina.

Le clip vidéo sera tourné cet été avec « Ouest Films Prod » et les jeunes seront présents au festival des galettes du monde où vous pourrez découvrir leur chanson, leur clip et une exposition photos de leur projet.

CEI - CENTRE ECHANGES INTERNATIONAUX

JEUNES LYCÉENNES ÉTRANGÈRES ITALIENNES, BRÉSILIENNES ET ALLEMANDES RECHERCHENT UNE FAMILLE D'ACCUEIL

D'Italie, du Brésil, d'Allemagne ou d'ailleurs, de jeunes étrangers viennent en France grâce à l'association CEI-Centre Echanges Internationaux. Ils viennent passer une année scolaire, un semestre ou quelques mois au collège ou au lycée, pour apprendre le français et découvrir notre culture.

Afin de compléter cette expérience, ils vivent en immersion dans une famille française pendant toute la durée du séjour. Le CEI aide ces jeunes dans leurs démarches et s'occupe de leur trouver un hébergement au sein de familles françaises bénévoles.

Luise, jeune allemande de 16 ans, souhaite venir en France pour 6 mois à partir de septembre 2023. Elle fait du judo, joue du piano et aime nager.

Elle rêve de trouver une famille chaleureuse pour l'accueillir les bras ouverts durant son séjour.

Alice, jeune italienne de 16 ans, est passionnée par la culture française. Elle fait du volleyball, de la natation et aime lire et faire du vélo

Elle souhaite venir en France pour 10 mois à partir de septembre 2023.

Elle rêve de maîtriser la langue française.

Cristina, jeune brésilienne de 16 ans, viendra en France pour 10 mois. Elle pratique le taekwondo, fait du ballet et a de nombreux hobbies, dont le design graphique.

Elle aime notre culture et souhaite en découvrir davantage en vivant au sein d'une famille française.

Ce séjour permet une réelle ouverture sur le monde de l'autre et constitue une expérience linguistique pour tous. « Pas besoin d'une grande maison, juste l'envie de faire partager ce que l'on vit chez soi ». A la ville comme à la campagne, les familles peuvent accueillir. Si l'expérience vous intéresse, appelez-nous !

Renseignements :
Bureau Coordinateur CEI Saint-Malo
Vanessa SIMON - 02 99 20 06 14
v.simon@groupe-cei.fr

Responsable Locale :
Cathy LEBRUN - 06 33 67 00 19
56000 Vannes
lebruncathy5@gmail.com

POINT ACCUEIL ECOUTE JEUNES

BESOIN D'UN ESPACE D'ÉCOUTE, DE PAROLE, DE CONSEILS ?

Le Point Accueil Ecoute Jeunes s'adresse :

- Aux jeunes de 12 à 25 ans, souhaitant rencontrer rapidement un professionnel pour parler (mal-être, problèmes de scolarité ou d'insertion, vie familiale, conduites à risques, relations amoureuses, questionnements).
- Aux parents qui s'interrogent sur leur rôle éducatif, sur l'adolescence...

Le PAEJ vous accueille à Auray, le lundi et le mercredi de 14h à 17h, dans les locaux de la Mission Locale, 14 rue François Mitterrand.

Vous pouvez contacter Mme Bourgeon :
06 02 14 63 06
contact@paej-paysdevannes.fr

L'accueil est anonyme, confidentiel et gratuit.

Vie SOCIALE

CCAS

TEMPS DE SAGESSE

Ce moment convivial consiste à faire participer les seniors de la commune à des activités de loisirs : culturelles, manuelles, sportives, bien-être, développement des connaissances ou solidarité intergénérationnelle.

Cette année, quatorze seniors ont partagé une multitude d'activités : jeux de société, sorties au cinéma, visite d'exposition, d'entreprises, cuisine, loto gourmand, escape game, quizz, activités manuelles...

Adhérer aux animations « Temps de sagesse » vous permettra de profiter des activités proposées pour les plus de 60 ans de Sainte-Anne d'Auray, chaque mardi (hors vacances scolaires) de 14h00 à 17h00 à l'espace Camborne. Pour cela, vous devrez régler une cotisation annuelle de 5 €.

Une fois adhérent, vous pourrez participer aux animations gratuites tout au long de l'année. Une participation supplémentaire vous sera demandée en fonction du programme d'activités, disponible en mairie et sur le site internet de la commune.

Certaines activités nécessitent de s'inscrire obligatoirement (une semaine avant minimum) auprès de la responsable, Alice ABDELJALIL, au 06 78 79 69 70 ou par mail : jeunesse@sainte-anne-auray.bzh

REPAS DU PRINTEMPS

Le 3 mai 2023, le Centre Communal d'Action Sociale (CCAS) a organisé le premier repas du printemps pour les personnes de plus de 70 ans.

Les quarante-six convives ont eu plaisir à se retrouver à l'espace Camborne au vu de leurs sourires et de leur enthousiasme partagé.

Ils ont beaucoup apprécié le repas convivial composé de crêpes salées et sucrées et animé par M. Philippe LE FERRAND.

Les invités ont été bien servis par les adolescents de l'espace jeunes de la commune qui ont eux-mêmes poussé la chansonnette pour le plaisir de tous.

Un très beau moment de partage intergénérationnel.

Rendez-vous est donné en octobre pour la semaine bleue (du 2 au 8 octobre) avec au programme des animations pratiques et ludiques.

Vie SOCIALE

CCAS

ASSISTANTE SOCIALE

L'assistante sociale aide et soutient les personnes qui rencontrent des difficultés sociales très diverses (demande de logement, manque de revenus, violences conjugales, enfants en danger...).

L'assistante sociale en charge du secteur de Sainte-Anne-d'Auray est Mme Ludivine GALLERAND.

Elle est joignable au CMP d'Auray au 02 97 62 40 01.

Elle peut vous fixer un RDV et venir vous rencontrer à domicile ou en Mairie.

DEMANDE D'ALLOCATION PERSONNALISEE D'AUTONOMIE (APA)

Le dossier d'APA peut être téléchargé ou retiré auprès du centre communal d'action sociale (CCAS), de la mairie de la commune de résidence du demandeur, des services d'action sociale du département.

Pour remplir une demande d'APA, il faut être âgé de 60 ans ou plus, résider en France de façon stable et régulière, être en perte d'autonomie, c'est-à-dire avoir un degré de perte d'autonomie évalué comme relevant du GIR 1, 2, 3 ou 4 par une équipe de professionnels du conseil départemental.

Vie SOCIALE

CCAS

ESPACE AUTONOMIE SANTÉ TERRITOIRE AURAY/VANNES

Le département du Morbihan en lien avec l'Agence Régionale de Santé de Bretagne (A.R.S), est un acteur majeur aux côtés des Espaces Autonomie Santé (EAS) et de la Maison Départementale de l'Autonomie (MDA) pour vous et vos proches.

morbihan.fr

Les Espaces Autonomies Santé (EAS) vous accueillent pour vous **informer, vous orienter et vous accompagner** dans vos démarches liées à l'âge, la perte d'autonomie et au handicap.

En cas de difficultés pour faire face aux actes du quotidien, les EAS peuvent mettre en œuvre des solutions pour vous aider et vous permettre de rester vivre chez vous.

Des équipes de professionnels(les) pluridisciplinaires sont à votre écoute.

À qui s'adressent les Espaces Autonomie Santé ?

- Vous êtes une **personne de 60 ans et plus,**
- **Une personne en situation de handicap,**
- **Un aidant en soutien d'une personne.**

Quelles sont les missions des Espaces Autonomie Santé ?

- **Vous informer et vous orienter** vers les solutions et services d'aide à domicile, vers les structures d'accueil temporaires et permanents (résidence autonomie, EHPAD...),
- **Vous accompagner** dans vos démarches et vous aider à trouver les bons interlocuteurs,
- **Evaluer** avec vous, si nécessaire, vos besoins, pour vous aider dans la mise en place de solutions adaptées à votre situation en lien avec les professionnels du secteur.
- **Coordonner** avec les professionnels, les réponses et les ressources disponibles sur le territoire.

ASSOCIATION "APPUI AU PARCOURS DE SANTÉ"

AURAY - 2 rue du Pratel
Tous les après-midi sauf le mardi de 14h à 17h
Du lundi au vendredi sauf mardi matin
de 9h à 12h30 et de 13h30 à 17h

02 97 48 97 97
accueil@aps56.org - www.aps56.org

ADMAS

VOTRE HALTE AU COEUR DE L'ÉTÉ SAISON ESTIVALE 2023

Pour la quatrième année, le sanctuaire de Sainte-Anne-d'Auray et l'Académie de Musique et d'Arts Sacrés développent un programme spirituel et culturel pour l'été, du 15 juillet au 27 août 2023.

À l'occasion d'une balade à Sainte-Anne-d'Auray, venez découvrir le programme « Votre halte au cœur de l'été », le temps de prendre une pause artistique ou spirituelle. De nombreux rendez-vous jalonnent les semaines : visites guidées du site (tous les jours à 15h), exposition photographique « Gens de mer », concerts de jeunes talents (les vendredis à 16h15), veillées aux flambeaux (tous les mercredis et samedis à 21h), visite ornithologique dans le parc (chaque mardi à 17h), animations autour de l'exposition photographique (une animation par semaine).

Du 15 juillet au 20 août : le sanctuaire vivra à l'heure missionnaire en accueillant la Société des Missionnaires d'Afrique. Chaque jour, de 10h à 12h et de 14h à 17h, découvrez les œuvres missionnaires en Afrique à travers une exposition en salle Kériolet. Plusieurs conférences et ateliers ponctuent cet événement.

Le sommet restera le Grand Pardon le 26 juillet avec la venue de Monseigneur Michel Cartateguy, archevêque émérite de Niamey (Niger).

RENSEIGNEMENTS PRATIQUES :

Programme estival
VOTRE HALTE AU CŒUR DE L'ÉTÉ :
15 Juillet - 27 août 2023

Exposition photo du 1er juillet au 5 novembre 2023, tous les jours.

En accès libre et gratuit, dans le parc du sanctuaire.

Trésor ouvert du 1er juillet au 27 août, du mardi au dimanche, 14h-18h.

Tél : 02 97 57 55 23
Mail : accueil@admas.fr

Programme détaillé :
www.academie-musique-arts-sacres.fr

ÉVÉNEMENTS RÉCURRENTS

EXPOSITION PHOTOGRAPHIQUE
« GENS DE MER »
Du 1er juillet au 5 novembre 2023

40 photographies sont exposées dans le parc du sanctuaire de Sainte- Anne-d'Auray. Réalisées par Michel Thersiquel, elles abordent la vie des marins pêcheurs et leur dévotion à sainte Anne, leur sainte patronne. Dans une salle d'exposition, d'autres photographies en noir et blanc, font écho aux ex-voto marins offerts à sainte Anne. Ces ex-voto appartiennent aux collections du sanctuaire et sont visibles au Trésor durant tout l'été.

EXPOSITION EX-VOTO MARINS

Au Trésor, le visiteur découvrira une partie des ex-voto (présents) offerts à sainte Anne en remerciement de son intercession. Maquettes de bateaux et tableaux côtoient des ex-voto plus personnels qui dévoilent la relation des pèlerins à la sainte. Salle d'exposition du Trésor, 9 rue de Vannes, commune de Sainte-Anne-d'Auray,Du mardi au dimanche, 14h-18h. Participation libre (offrande conseillée : 5€).

VISITE GUIDÉE DU SITE
Tous les jours de la saison, 15h.

A tour de rôle, un conférencier, un séminariste ou un bénévole racontent l'histoire bientôt quatre fois centenaire du sanctuaire. Cette visite guidée est une immersion historique, patrimoniale et spirituelle dans un haut lieu breton qui porte la griffe de l'architecte Edouard Deperthes, constructeur de l'Hôtel de Ville de Paris sous le Second Empire, du facteur d'orgues romantique Cavaillé-Coll ou encore du sculpteur Falguière. Rendez-vous au chalet, devant la basilique. Participation libre (offrande conseillée : 5€/adulte, 2€/enfant).

BALADE ORNITHOLOGIQUE
Tous les mardis, 17h

Cette balade ornithologique est guidée par

Stéphanie Guégan, naturaliste passionnée et pédagogue. Découvrez autrement le parc du sanctuaire, en écoutant le chant des oiseaux : des choucas du clocher, en passant par les merles derrière le Mémorial, la bergeronnette des ruisseaux à proximité du bassin des Carmes, écoutez la beauté de la nature ! Peut-être même pourrez-vous apercevoir un martin pêcheur ? La balade d'une heure permet de voir ou d'entendre une trentaine d'oiseaux ! Rendez-vous au point d'accueil. Libre participation.

VEILLÉE AUX FLAMBEAUX
Tous les mercredis et samedis, 21h

Cette méditation itinérante dans le parc du sanctuaire permet d'arpenter la vie et le message biblique de sainte Anne à la lumière palpitante de longues bougies, en vente au chalet.

SPECTACLE NICOLAZIC
5, 6, 7, 8, 10, 11 et 12 août, 22h30 - Théâtre de Pont Er Groah, Sainte-Anne-d'Auray

Laissez-vous conter le récit extraordinaire des apparitions de Sainte-Anne-d'Auray dans le théâtre de verdure de Pont Er Groah, qui reconstitue le village de Ker Anna. Le spectacle rassemble plus de 100 comédiens en costumes d'époque pour un Son et Lumière d'exception. Tarifs : adulte 17€, enfant (4 à 11 ans) 8€, réduit (étudiants, groupe, mobilité réduite) 12€. Billets en vente dès 20h à l'entrée du Théâtre le soir de chaque représentation et dans les Offices de Tourisme de la communauté Auray Quiberon Terre Atlantique.

ÉVÉNEMENTS PONCTUELS

CONCERT D'ORGUE DE CLÉMENCE LEBON
Vendredi 11 août, 16h15, basilique de Sainte-Anne-d'Auray

Clémence Lebon est étudiante au Pôle Aliénor de Poitiers en orgue. Elle jouera sur l'orgue Cavaillé-Coll de la basilique de Sainte-Anne-d'Auray des œuvres d'Alain, Franck, Messiaen. Participation libre.

VEILLÉE AUX FLAMBEAUX (VEILLE DE L'ASSOMPTION)
Lundi 14 août, 21h, parc du sanctuaire

A la nuit tombante, empruntez le Chemin de sainte Anne. Cette méditation itinérante dans le parc du sanctuaire permet d'arpenter la vie et le message biblique de sainte Anne à la lumière palpitante de flambeaux allumés (cierges en vente au point accueil).

BAL RENAISSANCE
Lundi 14 août, 21h, parc du sanctuaire

Bal renaissance et contredanses proposés par Laurence Pottier et son ensemble les Musiciens de Mademoiselle de Guise dans le cadre du stage de musique ancienne qui a lieu dans les locaux de l'Académie de Musique et d'Arts Sacrés de Sainte-Anne-d'Auray. Libre participation.

CONCERT DES PROFESSEURS
Mardi 15 août, 21h, chapelle des Jésuites de Sainte-Anne-d'Auray (accès par le cloitre)

Concert des professeurs donné par Laurence Pottier et son ensemble les Musiciens de Mademoiselle de Guise dans le cadre du stage de musique ancienne qui a lieu dans les locaux de l'Académie de Musique et d'Arts Sacrés de Sainte-Anne-d'Auray. Entrée payante.

VISITE DÉCOUVERTE DE LA MAQUETTE DE BATEAU "LA SAINTE ANNE"
Mardi 15 août, 21h, basilique de Sainte-Anne-d'Auray

Cécile Lothodé, responsable des collections du sanctuaire, présente la maquette de bateau La Sainte-Anne, classée Monument Historique en 2014, restaurée et récemment replacée dans la basilique. Rendez-vous au point accueil. Tarif libre. Réservation avant le lundi 14 août. Contact : 02 97 57 55 23, animations@admas.fr

CONCERT DE L'ACADÉMIE D'ART VOCAL DE PONTIVY
Vendredi 25 août, 16h15, chapelle des Jésuites de Sainte-Anne-d'Auray (accès par le cloître)

Les élèves du stage de chant, sous la houlette d'Agnès Brosset (Académie Art Vocal Pontivy) et Jérôme Desprez (Académie de Musique et d'Arts Sacrés), accompagnés par Frédérique Lory (CRI de Pontivy communauté) et Véronique Le Guen (Académie de Musique et d'Arts Sacrés de Sainte-Anne-d'Auray), présentent un programme en deux parties (sacrée et profane). Libre participation.

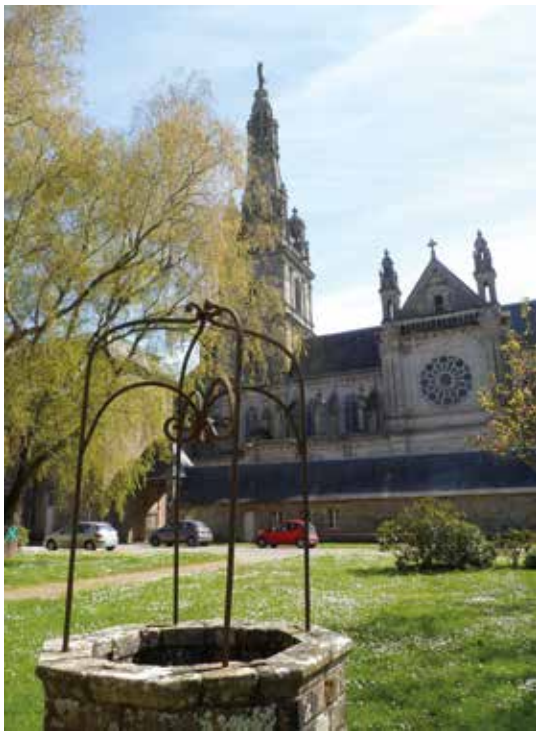

ELSA - CLUB D'ECHECS DE SAINTE-ANNE D'AURAY

Le club d'échecs de Sainte-Anne d'Auray a encore vécu une belle saison, autant en terme de participations que d'organisations.

COMPETITIONS TERMINÉES

INDIVIDUELS :

CHAMPIONNAT DU MORBIHAN ADULTES : Il se déroule tout au long de la saison (une partie par mois). Cette année, onze joueurs étaient présents sur cette compétition. Une belle 5ème place pour Issa Clément et 6ème place pour Célia Malry. Le club place quatre joueurs dans le top 12.

CHAMPIONNAT DU MORBIHAN JEUNES : Le club a présenté vingt-neuf joueurs sur cette compétition. Nous avons accueilli la deuxième journée, le 13 Novembre, à l'espace Camborne, avec la remise des prix. A noter le titre pour Constance Landais en U8 et pour Amaury Tanguy en U16. Douze joueurs se sont qualifiés pour le championnat de Bretagne à Quessoy dans les Côtes d'Armor.

TOURNOI D'HENNEBONT : Le club a présenté 15 joueurs pour le tournoi de parties rapides d'Hennebont. Toujours un bel effectif pour ce tournoi qui se déroule pendant les vacances de Noël. A noter les belles performances de Vincent Carnac qui termine 3ème et Issa Clément 4ème dans le tournoi principal, et Soan Le Lostec 4ème dans le tournoi jeunes.

CHAMPIONNAT DE BRETAGNE JEUNES : Les douzes joueurs qualifiés étaient présents et accompagnés de quatres joueurs qui participaient aux tournois annexes. Le club repart avec trois podiums : Augustin Landais 3ème dans l'Open A, Diego Collet 3ème dans l'Open B, et surtout Pauline Le Bechennec, troisième du Championnat de Bretagne féminin, catégorie U14 ! Elle se qualifie donc pour le championnat de France des jeunes, qui aura lieu à Agen du 23 au 30 avril.

CHAMPIONNAT DE FRANCE JEUNES : Du 23 au 30 avril, six joueurs du club (Pauline Le Béchennec, Vincent Carnac, Malo Bouget, Amaury Tanguy, Diego Collet et Evan Leroux) sont allés aux Championnats de France jeunes à Agen. Notre féminine dans la catégorie U14 du Championnat, et les garçons, dans les tournois annexes. La meilleure performance revient à Amaury qui termine 7ème (sur 186 concurrents) de l'open A (à égalité de points avec le 4ème).

TOURNOI D'ARRADON : Le 8 mai, le club a présenté trente-quatre joueurs (douze adultes et trois jeunes dans le tournoi principal, et dix-neuf jeunes dans les trois autres tournois) au tournoi de parties rapides à Arradon. Une très belle 4ème place de Issa Clément dans le tournoi principal, et une 17ème place pour Amaury Tanguy (jeune) dans ce même tournoi avec 5 points sur 7 parties. Dans le tournoi U8, Constance Landais termine 4ème et 1ère féminine. En U10, Diego Collet termine 3ème, suivi de Charli Lechartier 4ème et de trois autres joueurs du club jusqu'à la 7ème place.

EQUIPES :

JEUNES : Le club a présenté trois équipes (quatre joueurs par équipe) : un au niveau régional (N3), un au niveau départemental haut (D1) et une au niveau départemental débutant (D2). La N3 manque de peu la montée en N2. Pour les autres, ils ont pu engranger de l'expérience.

ADULTES : Le club a présenté deux équipes : 1 au niveau régional (N4, 6 joueurs) et une au niveau départemental haut (D1, 5 joueurs). L'équipe de N4 obtient le maintien après sa victoire lors du dernier match. Pour la D1, les effectifs ont tourné afin de faire jouer un maximum de joueurs.

COUPE DE LA PARITÉ (2 GARS, 2 FILLES) : Le club a présenté deux équipes à la phase régionale, et l'une des deux s'est qualifiée pour la phase interrégionale. Cette dernière s'est déroulée à Rennes le 7 mai. L'équipe, constituée de Romain Landais, Issa Clément, Andréa Le Dortz, Catherine Rivalan et Célia Malry s'est qualifiée pour la phase nationale à La Roche-Sur-Yon le week-end du 1er et 2 juillet. Une deuxième expérience après celle de St Quentin en 2019. Une partie de l'effectif de l'équipe N4 Une partie de l'effectif de l'équipe D1

TOURNOI DES FAMILLES ET DE LA COMMUNE : Le 14 mai, le club a organisé son traditionnel tournoi des familles (une équipe avec trois membres de la même famille) ainsi que le tournoi de la commune. 4 familles (famille Landais 1ère, famille Tanguy 2ème, famille Camax-Desbordes 3ème, famille Forget 4ème), dont des joueurs adultes et jeunes non licenciés y ont participé. Quatorze joueurs présents dans le tournoi de la commune.

COMPETITIONS A VENIR

ORGANISATION D'UN TOURNOI DE PARTIES LONGUES À SAINTE-ANNE D'AURAY : Pour la première fois pour le club et pour le département, le week-end du 27 et 28 mai, le club a organisé un grand tournoi de parties longues sur deux jours. Soixante joueurs étaient attendu pour se disputer cinq parties. Un week-end intense mais très attendu par les joueurs.

TROPHÉE ROZA LALLEMAND : Le week-end du 17 et 18 juin, Célia Malry a participé au Trophée Roza Lallemand (Championnat de France féminin de parties rapides) après avoir terminé troisième au championnat de Bretagne. Un beau week-end sur les quais de Bordeaux à la rencontre de maîtres et grands maîtres féminins.

FINALE NATIONALE DE LA COUPE DE LA PARITÉ : le club s'est présenté le week-end du 1er et 2 juillet à La Roche sur Yon pour participer à la finale Nationale de la Coupe de la Parité.

Une fin de saison riche, mais à noter, un début de nouvelle saison à venir important avec le vide grenier du club le dimanche 24 septembre.

Pour toutes informations, vous pouvez contacter le club au 06.32.57.92.69 ou par mail : club.echecs-elsa@laposte.net
Site du club : www.echecs-elsa.fr

• *Championnat de France jeunes :*
De gauche à droite : Pauline LE BECHENNEc, Malo BOUGET, Vincent CARNAC, Diego COLLET, Amaury TANGUY, Evan LEROUX

LES 26 ET 27 AOÛT, RENDEZ-VOUS AU MOTTEN POUR UNE NOUVELLE ÉDITION DU FESTIVAL LES GALETTES DU MONDE

La diversité de la programmation musicale associée à celle des galettes de toutes régions cuisinées sur place devrait cette année encore contenter les appétits des festivaliers.

L'été dernier, ils ont été 20 000 en deux jours à venir écouter et applaudir Keziah Jones, Jahneration, Ladaniva, Alpha Blondy, les L.E.J, les Shady Fat Kats et bien d'autres. De nouveaux temps forts se préparent pour le public 2023. Car fort de son large public, le Festival Les Galettes du Monde joue à présent dans la cour des grands avec des moyens bien différents, comme tient souvent à le rappeler le président du festival, Daniel Guguin. N'empêche, cette année le bon équilibre du budget permet d'offrir une programmation encore plus riche et réjouissante. Cette année, des artistes tels que Deluxe, Zazie, Eagle-Eye Cherry, Ben l'Oncle Soul, Yaniss Odoua, ou encore Faada Freddy seront à l'affiche et enflammeront les deux scènes. A eux tous, ils devraient assurer une édition 2023 haute en couleurs et en sons. Qu'ils soient pop, rock, funk, soul, reggae ils devraient faire swinguer le Motten.

Côté pays, parmi la trentaine d'associations soutenant des actions auprès des populations aux quatre coins du monde, ce n'est pas un pays qui sera à l'honneur cette année, mais un continent, l'Amérique du Sud. Et comme à l'accoutumée, ça va s'activer sur les billigs et les fourneaux installés sur les stands, où seront mitonnées des galettes bretonnes bien sûr et des recettes traditionnelles tous pays. Ce cocktail musique et traditions culinaires signe depuis l'origine du festival en 2011 la particularité du Festival Les Galettes du Monde.

Une importante innovation logistique est à signaler cette année, avec la mise en place d'un système de paiement « cashless » tel qu'il est pratiqué dans bien d'autres festivals. Il permettra de régler ses achats sur n'importe quel stand à l'aide d'une carte magnétique créditée à l'avance. Ce mode de paiement remplacera la vente des différents tickets boissons ou repas jusqu'à présent en usage.

Six cents bénévoles seront mobilisés pour que cette nouvelle édition soit toujours plus conviviale, chaleureuse, solidaire selon la vocation du Festival les Galettes du Monde.

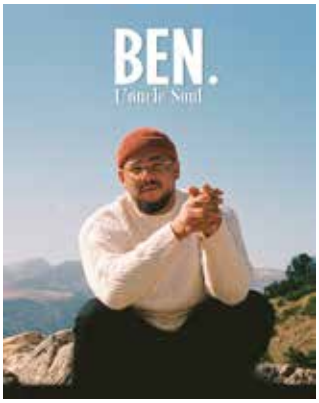

Alors, si le cœur vous en dit, vous pouvez encore proposer votre candidature comme bénévole sur le site : www.festival galettesdumonde.fr

Site du Motten - Sainte-Anne d'Auray

SAMEDI 26 AOÛT
20 € (gratuit - de 4 ans)

DIMANCHE 27 AOÛT
15 € (gratuit - de 4 ans)

Billetterie : www.festivalgalettesdumonde.fr

Vie ASSOCIATIVE

LES AMIS DU MÉMORIAL

Le but de notre association est de conserver et entretenir le Mémorial élevé à la mémoire des bretons morts au cours de la guerre 1914-1918 ou des suites de leurs blessures et de perpétuer le souvenir de tous les bretons morts pour la France à toutes les époques de notre histoire.

Ce Mémorial construit au lendemain de la première guerre mondiale (1922-1932) est le symbole de la reconnaissance de la Bretagne aux 130 000 bretons morts au Champ d'Honneur.

Le choix de Sainte Anne d'Auray porté par les cinq diocèses bretons a fait l'unanimité parce qu'il n'était pas de sanctuaire plus cher au cœur des bretons que celui-là.

Ce monument éminemment religieux tout en granit a été bâti, semble t-il, pour l'éternité.

Dans la crypte (partie souterraine), les deux tombes symboliques ont été reconstituées.

Le Mémorial accueille tous les ans non seulement le Grand Pardon mais aussi les cérémonies militaires ainsi que tous les élèves ayant participé au concours organisé par le Souvenir Français et l'O.N.A.C (Office National des Anciens Combattants). Rappelons que ce site mémorable fut le théâtre de cérémonies inoubliables comme lors de la venue du Général De Gaulle en 1947 ou de la visite du pape Jean Paul II en 1996.

En raison de l'intérêt historique de sa construction, de la qualité architecturale de sa réalisation et de toute la portée symbolique qui l'accompagnent, le Mémorial et son mur de clôture ont été inscrits au titre des monuments historiques en 2016.

Le Mémorial, construit sur un terrain marécageux, nécessite une surveillance constante pour éviter que le bâtiment et son mur d'enceinte ne se dégradent.

De gros travaux sont envisagés mais le financement de ces travaux génère de sérieuses inquiétudes.

Le soutien des collectivités, du Ministère de la Culture, voire de mécènes est envisagé sérieusement par l'association.

Le siège de l'association est fixé au 9, rue de Vannes à Ste Anne d'Auray.

L'association invite toute personne partageant ses valeurs et convaincue de la nécessité du devoir de Mémoire, à étoffer la liste de ses membres.

Saintannois, saintannoises, rejoignez-nous afin de conserver ce patrimoine communal.

Yannick Le GALLIC
En charge de la communication

UNC

LA SECTION DES ANCIENS COMBATTANTS UNC DE SAINTE ANNE D'AURAY A TENU SON ASSEMBLÉE GÉNÉRALE LE SAMEDI 25 FÉVRIER 2023.

La séance a été ouverte par le président Michel MAZURET en présence de Monsieur Roland GASTINE, maire de la commune. Les adhérents ont été convoqués individuellement pour cette réunion.

Une minute de silence a été observée à la mémoire de notre camarade Martin GOUZERH ancien d'INDOCHINE, en associant les militaires décédés en opérations extérieures.

Le bilan de l'année a été rappelé avec notamment la sortie pour assister au spectacle MARIE GUERZAILLES dans les Côtes d'Armor. Le trésorier Didier VABOIS a annoncé le bilan financier qui étant positif a reçu quitus des adhérents.

Les membres du tiers sortant se représentant, ils ont été reconduits dans leurs fonctions.

Michel MAZURET, après 32 années à la présidence de la Section souhaite être remplacé.

Monsieur Roland GASTINE maire de la commune a remercié les anciens combattants qui, en tant que bénévoles, ont participé aux festivités de la commune et notamment à la Fête des Galettes du Monde.

Le Secrétaire KERINO
Le Président MAZURET

GYMNASTIQUE VOLONTAIRE DE SAINTE-ANNE-D'AURAY

LE 30 JUIN : CLÔTURE DE LA SAISON SPORTIVE 2022/2023

SIX ACTIVITÉS :
Zumba, Gym, Stretching, Pilates, Bodyzen, Marche nordique

SIX ANIMATRICES SALARIÉES :
Anaïs, Christine, Anne, Stéphanie, Catherine, Sandrine

Pour tous renseignements, envoyer un mail à :
gymvolontaire-056004@epgv.fr
ou contacter
Catherine au 06 27 72 67 88
Ghislaine au 06 60 78 47 81
Dominique 06 84 05 70 76

Pour clôturer cette belle saison, un repas a été organisé au restaurant l'Aubergine.

ZUMBA :
Mardi 18h - 18h45
Jeudi 19h30 - 20h30

BODYZEN :
Vendredi 17h30 - 18h30

PILATES :
Mercredi 11h15 - 12h15
Mercredi 20h30 - 21h30
Jeudi 18h15 - 19h15

GYM :
Mardi 19h - 20h
Jeudi 20h30 - 21h30
Vendredi 9h30 - 11h00

STRETCHING :
Mardi 20h - 21h

ATELIER INFORMATIQUE

LA VIE SANS INFORMATIQUE EST DE PLUS EN PLUS DIFFICILE

Relation avec les administrations, recherche d'annonces, communication avec la famille, avec les associations.

La vie sans informatique est de plus en plus difficile : relation avec les administrations, recherche d'annonces, communication avec la famille, avec les associations. Elle peut aussi faciliter la vie pour échanger des photos, téléphoner en se voyant, trouver des adresses, des techniques de réparation ou encore préparer un voyage, réserver un hôtel ou faire des achats en ligne. Et puisqu'on parle maintenant de multimédia, c'est encore avec l'informatique qu'on pourra créer des cartes de visite ou des affiches, faire des montages audio ou vidéos, améliorer et ranger ses photos et même dialoguer dans les réseaux sociaux ou s'adonner aux jeux.

Pour venir en aide aux Saintannois, la Mairie a mis en place depuis plusieurs années des ateliers de connaissance informatique pour découvrir / connaître / améliorer l'utilisation de l' ordinateur (de la tablette, du smartphone). Ces ateliers sont animés par trois bénévoles, anciens professionnels de l'informatique et/ou amateurs avertis qui veillent à se mettre au niveau des participants, qu'ils soient débutants ou confirmés.

Ce ne sont pas des cours : il est hors de question de se substituer aux professionnels de la formation ou du dépannage; c'est un accompagnement au rythme de chacun, sans contraintes et des échanges entre participants et/ou animateurs. On utilise les machines que la médiathèque met à notre disposition ou les machines des participants (c'est mieux car ça permet de s'y retrouver plus facilement une fois revenu à la maison).

Nous recherchons un bénévole pour nous aider dans nos séances. Il suffit de connaitre Windows et avoir pratiqué des logiciels de bureautique et les navigateurs Internet. Avis aux amateurs.

Les cours sont dispensés à la médiathèque située 11 rue de Vannes.
Chaque jeudi de 17h30 à 19h.

Plus d'informations en mairie, ou par mail à :
ateliers56@laposte.net

ASCSA

CAP SUR LA NOUVELLE SAISON !

Les saisons se suivent, mais ne se ressemblent pas toujours…

Après un opus 2021-2022 qui a vu l'équipe fanion reléguée en D2, le groupe senior et le club se devaient de remettre le « bleu de chauffe » pour revenir au meilleur échelon départemental. C'est désormais chose faite, et avec brio ! Les joueurs d'Adrien GRAMON et Jérémy LECLAIR ont enchaîné une phase retour de leur championnat avec 10 victoires sur les 10 derniers matchs. Une superbe performance qui leur a offert la première place de la poule et une remontée en D1.

Mieux encore, l'équipe B dirigée par Clément TROBOA et Yoann CADORET devrait être elle promue en D2, suite à sa 2ème place en D3. Cette dynamique a permis une autre belle satisfaction : celle de revoir des saintannois de plus en plus nombreux autour de la pelouse au fil des matchs, et de partager ensemble de beaux moments de joie. Un beau mois de mai, donc, ponctué par une nouvelle superbe édition de la Ste-Anne Color Race…

Mais l'ASCSA, c'est aussi et surtout un club porté par sa jeunesse. Dès 5 ans, les enfants viennent goûter aux joies du football et aux valeurs de convivialité et de respect promues par l'association, avec un taux d'encadrement (et de qualité !) souvent envié grâce à des bénévoles pleinement investis. Côté sportif cela se ressent, à l'image des futurs U18 qui ont acquis leur (re)montée en R2 (1er niveau régional). Chez les moins jeunes, nos vétérans aussi ont rayonné… ils ont atteint la demi-finale de coupe Vétérans et ont suscité un très bel engouement autour de leur superbe parcours terminé aux tirs aux buts.

Pour cet opus 2023-2024, les objectifs sont clairs. Maintenir les équipes seniors à ce niveau, continuer à permettre l'épanouissement des nombreux jeunes du club, et consolider encore le lien entre le club et les saintannois(es). C'est d'ailleurs pour faire du stade municipal un vrai « lieu de vie » de la commune qu'une pratique loisir a vu le jour en septembre 2022. Aujourd'hui, cette section (mixte) accueille une vingtaine de licencié(e)s qui viennent jouer uniquement pour le plaisir, une heure tous les jeudis soir. Pour plusieurs d'entre eux, ils n'avaient aucun lien avec le club avant cela. Mais avec cette section qui permet de pratiquer sans pression, ils ont trouvé une pratique santé/loisir qui les a amenés jusqu'au stade et au club. Avec en plus les succès sportifs, la relance du tournoi de la Pentecôte, le « foot à l'école », les animations ouvertes à tous, tout cela forme un ensemble qui permet de maintenir le club dynamique et très attractif. Tout l'enjeu sera de faire perdurer cet engouement autour de l'ASCSA, sur le plan associatif comme sur le plan sportif.

Pour répondre à ces objectifs, le club recrute… dans tous les domaines !

Quelque soit votre âge ou l'âge de votre enfant, venez donc (seul ou à plusieurs) rejoindre les rouges et noirs de Ste-Anne d'Auray. Que ce soit pour un essai en tant que joueur ou joueuse, pour vous investir en tant que dirigeant(e), arbitre, ou « simple » bénévole, vous serez toujours accueilli(e) les bras ouverts !

A très bientôt autour des terrains…

Allez les « Pilous » !

Contact : ascsa56@gmail.com
ou 06 66 54 78 90 (Alexis COURAYER, Président).

Nous suivre :
Facebook : A.S.C Ste-Anne d'Auray
Instagram : @Ascsa.56
Sur notre site : ascsa.footeo.com

ESPRIT DANSE

LA SAISON 2022-2023 DE L'ASSOCIATION ESPRIT DANSE AURA ÉTÉ RICHE EN ÉVÈNEMENTS

Les professeurs et membres de l'association souhaitent que les élèves puissent participer à des évènements autour de la danse tout au long de l'année, en plus du traditionnel gala de fin d'année qui récompense une année de travail. Ainsi, les élèves auront notamment pu présenter à leur famille leur travail lors des portes ouvertes de fin d'année, de l'apéro spectacle et du concours Océan Danse.

Cette année aura également été l'occasion pour les élèves de la danse contemporaine de participer au spectacle Alter Égale, en collaboration avec la Compagnie Toutes les Vies Dansent, spectacle dont les bénéfices ont été reversés à l'association Femme Phoenix qui lutte contre les violences conjugales.

L'année 2023 aura aussi été marquée par l'organisation de la première compétition de battle de Break Dance. Cette compétition aura attiré une soixantaine de danseurs de la région, encadrés par un jury de trois personnes et animés par un DJ. Cette journée a eu un franc succès et les nombreux spectateurs ont été ravis du spectacle. Nous espérons pouvoir continuer sur cette lancée dès l'année prochaine !

DES DISCIPLINES VARIÉES POUR TOUS LES ÂGES

L'association propose de nombreux cours de danse contemporaine, jazz, hip hop, break dance et fusion pour les élèves à partir de 4 ans. Les adultes sont également les bienvenus dans l'association puisque des cours de jazz leurs sont également ouverts.

L'ensemble de ces disciplines est enseigné par trois professeurs diplômés d'état, toujours à la recherche de nouveaux challenges pour leurs élèves et soucieux de partager leurs connaissances de la danse.

L'association Esprit Danse sera présente lors du prochain forum des associations, nous vous attendons nombreux pour venir partager avec nous votre passion pour la danse !

LES PROFESSEURS :

- Hip hop et Break Dance : Florent BOURDAIS
- Jazz et Eveil : Sonia BERTRAND
- Contemporain et Danse Fusion : Nolwenn GARCIN

LE BUREAU :

- Présidente : Véronique JOUNOT
- Vice-présidente : Réjane TANGUY
- Trésorière : Estelle NICOLAS
- Secrétaire : Aline GAILLARD
- Trésorière adjointe : Stéphanie ADAM
- Secrétaire adjointe : Solenn VEST

Association Esprit Danse
BP 3 - 56400 Sainte-Anne d'Auray

Mail : espritdanse56400@gmail.com
Téléphone : 07 69 91 15 35
Site : https://espritdanse56400.wixsite. com/espritdanse

VOLLEY

BABY VOLLEY LE VENDREDI DE 17H15 À 18H15 À LA SALLE OMNISPORTS ET AU MOTTEN AUX BEAUX JOURS POUR LES ENFANTS DE 5 À 9 ANS

Il y a eu également des plateaux jeunes ainsi que des entraînements et matches des équipes loisirs.

CONTACT:
Pays d'Auray Volley Ball
Caroline
carogast10@hotmail.com

Vie ASSOCIATIVE

LES PITCHOUN'S

Les assistantes maternelles de l'association « les pitchoun's » ont organisé le mardi 11 avril une chasse à l'œuf avec les enfants qu'elles accueillent. Cette matinée fut pleine de gourmandises et de rires, un vrai moment de bonheur.

Activité motricité fine dans la nature avec des pâquerettes et petite visite aux ânes à st Joachim.

Contact : 06 70 46 23 94

DELEGATION BRETAGNE SHINKENKO KYOKAI

S. K. DÉLÉGATION BRETAGNE EST UNE ASSOCIATION CULTURELLE

L'objet principal est la transmission de l'Energie Universelle appelée « JÔREI » qui veut dire « purification de l'âme ».

Cette énergie permet :

- De développer une parfaite santé physique et morale.
- De réfléchir également à notre alimentation.
- De découvrir la santé de l'Esprit à travers l'Art et la Beauté.

Contact : 07 60 60 52 09
10, rue de la Fontaine

CONCOURS PHOTOS **2023**

Pour l'édition 2023, Pascal MARTIN a été choisi pour présider le traditionnel concours photo de la commune de Sainte-Anne-d'Auray. Ce concours avait pour thème : « Traces ».

Traces de vie, traces de passages ou témoignage d'un moment... Nous laissons tous, tous les jours, une trace de notre passage. Dans les esprits ou sur les murs, notre passage n'est jamais sans laisser de traces.

Ici nous nous sommes concentrés sur nos propres traces, celles qui sont restées sur notre chemin, sur la piste ou la route, une trace de cheminement.

A vos votes.

DU 15 JUILLET AU 15 SEPTEMBRE

N°1

N°3

N°4

N°2

N°5

N°6

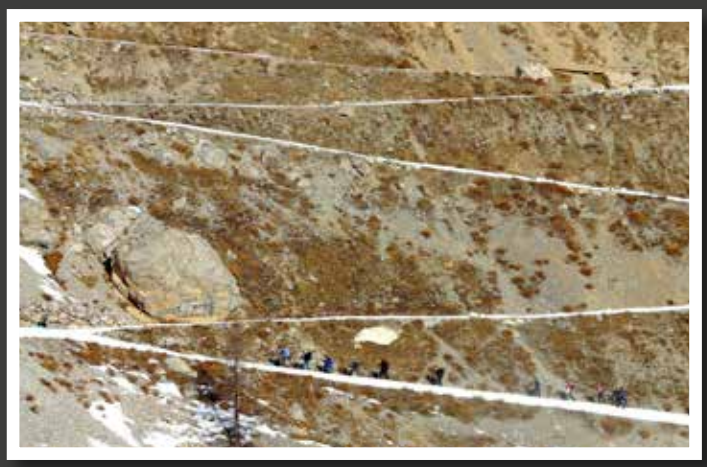

N°7

N°8

N°9

N°10

N°11

N°12

N°13

N°14

N°15

AGENDA

05 AU 12 AOÛT 2023
(SAUF LE 09/08)
22H30
SPECTACLE YVON NICOLAZIC - SON ET LUMIÈRE
Chemin de pont er groah
payant
ASYN
Renseignements et billetterie : 07 82 18 25 15 et sur www.yvonnicolazic.fr

MERCREDI 16 AOÛT
MATIN
PRÉSENCE STAND D'ANIMATION D'AQTA-SERVICE DÉCHETS ET ÉCONOMIES D'EAU
sur le marché
gratuit
AQTA

MERCREDI 16 AOÛT
A PARTIR DE 18H30
CONCERT
Parc Camborne
gratuit
Apéro Klam
https://www.klam-records.net/aperos-klam

DIMANCHE 20 AOÛT
13H30 À 14H10
PASSAGE DU TOUR DE L'AVENIR (ÉPREUVE CYCLISTE)
Arrivée de Brec'h, rue de Vannes
gratuit

SAMEDI 26 AOÛT
OUVERTURE DES PORTES À 16H30
FESTIVAL DES GALETTES DU MONDE : DELUXE, BEN L'ONCLE SOUL...
Terrain du Motten, rue Jean-Pierre Calloch
samedi : 20 € réduit 15 € (ouvert à tous jusqu'à une certaine date)
Association Les galettes du monde
renseignements.lgdm@gmail.com

DIMANCHE 27 AOÛT
OUVERTURE DES PORTES À 11H30
FESTIVAL DES GALETTES DU MONDE : ZAZIE...
Terrain du Motten, rue Jean-Pierre Calloch
15 € réduit 10 € (ouvert à tous jusqu'à une certaine date)
Association Les galettes du monde
renseignements.lgdm@gmail.com

VENDREDI 8 SEPTEMBRE
A PARTIR DE 18H30
FORUM DES ASSOCIATIONS
Face à la Mairie
gratuit
02 97 57 63 91

16 ET 17 SEPTEMBRE
JOURNÉES EUROPÉENNES DU PATRIMOINE
THÈME : LE PATRIMOINE VIVANT

24 SEPTEMBRE
A PARTIR DE 18H30
VIDE-GRENIER DU CLUB D'ÉCHECS ELSA
Salle omnisports